



1. ÇEYREK

(1.1.2023-31.03.2023)

FAALİYET RAPORU

**20
|
23**



göknur

İÇİNDEKİLER

1-Genel Müdürün Mesajı	06
2-Göknur Gıda Hakkında Genel Bilgiler	08
2.1-Özet Bilgiler	10
2.2-Sermaye ve Ortaklık Yapısı	11
2.3-Yönetim Kurulu Üyeleri ve Görev Süreleri Hakkında Bilgiler	12
2.4-Temsile Yetkililer, Görevleri ve Yetki Süreleri Hakkında Bilgiler	13
2.5-Oy Hakları ve İmtiyazlı Paylara İlişkin Bilgiler	13
2.6-Organizasyon Yapısı	14
3-Yönetim organı üyeleri ile üst düzey yöneticilere sağlanan mali haklar	16
4-Şirket faaliyetleri ve faaliyetlere ilişkin önemli gelişmeler	20
4.1-Şirketin faaliyet gösterdiği sektör ve bu sektör içerisindeki yeri hakkında bilgi,	22
4.2-Şirketin üretim birimlerinin nitelikleri, satış miktar ve fiyatlarına ilişkin genel açıklamalar, satış koşulları ve bunlarda yıl içinde görülen gelişmeler, verimlilik oranları ve geçmiş yıllara göre bunlardaki önemli değişikliklerin nedenleri,	24
4.3-Yatırımlar ve Teşvikler	26
4.4-İç Kontrol Sistemi Çalışmaları	26
4.5-Şirketin Doğrudan ve Dolaylı İştirakleri ve bağlı ortaklıkları Hakkında Bilgiler	27
4.6-Şirketin İktisap Ettiği Kendi Payları Hakkında Bilgi:	27
4.7-Şirket aleyhine açılan ve şirketin mali durumunu ve faaliyetlerini etkileyebilecek nitelikteki davalar ve olası sonuçları hakkında bilgiler	27
4.8-Hesap Döneminde Yapılan Özel ve Kamu Denetimine İlişkin Açıklamalar:	27
4.9-Mevzuat hükümlerine aykırı uygulamalar nedeniyle şirket ve yönetim organı üyeleri hakkında uygulanan idari veya adli yaptırımlara ilişkin açıklamalar	27

4.10-Geçmiş dönemlerde belirlenen hedeflere ulaşıp ulaşılamadığı, genel kurul kararlarının yerine getirilip getirilmediği, hedeflere ulaşılamamışsa veya kararlar yerine getirilmemişse gerekçelerine ilişkin bilgiler ve değerlendirmeler	27
4.11-Yıl içinde Yapılan Olağanüstü Genel Kurullar Hakkında Bilgi:	27
4.12-Şirketin Yıl İçerisinde Yapmış Olduğu Bağış Yardımlar ile Sosyal Sorumluluk Projelerine İlişkin Bilgiler:	27
4.13-Şirketler Topluluğuna Bağlılık Durumu:	27
5-Finansal durum	28
5.1 Şirketin finansman kaynakları ve varsa çıkarılmış bulunan sermaye piyasası araçlarının niteliği ve tutarı	30
5.2-Şirketin İlgili Dönemde Yaptığı İlişkili Taraflar İşlemleri ve Bakiyeleri	32
5.3-Finansal duruma ve faaliyet sonuçlarına ilişkin yönetim organının analizi ve değerlendirmesi, planlanan faaliyetlerin gerçekleşme derecesi, belirlenen stratejik hedefler karşısında şirketin durumu,	34
5.4-Geçmiş yıllarla karşılaştırmalı olarak şirketin yıl içindeki satışları, verimliliği, gelir oluşturma kapasitesi, kârlılığı ve borç/öz kaynak oranı ile şirket faaliyetlerinin sonuçları hakkında fikir verecek diğer hususlara ilişkin bilgiler ve ileriye dönük beklentiler	35
5.5 Şirketin sermayesinin karşılıksız kalıp kalmadığına veya borca batık olup olmadığına ilişkin Türk Ticaret Kanunu'nun 376'ncı maddesi kapsamında değerlendirme	35
6-Diğer Hususlar	36
6.1 Halka arz	38
6.2 Yönetim Organı Üyelerinin Şirketle Kendisi veya Başkası Adına Yaptığı İşlemler ile Rekabet Yasağı Kapsamındaki Faaliyetler Hakkında Bilgiler	38
7-Şirket Mali Tabloları	40

gökmur



Osman ASLANALI
Genel Müdür

Şirketimiz 2023 yılı ilk çeyreğinde olağan faaliyetlerini yürütmüştür. Geçmiş yılın aynı dönemi ile karşılaştığımızda en önemli satış kalemlerimizden olan konsantre satışları miktar olarak düşmüş, buna karşın diğer kalemlerimizde artış devam etmiştir. Mevsimler ve dönemler arasında geçişkenliğin olağan olduğu sektörümüzde hasılat tutarımız geçen yılın aynı dönemine göre yaklaşık aynı seviyelerde gerçekleşmiştir.

DEĞERLİ HİSSEDARLARIMIZ VE PAYDAŞLARIMIZ,

Ülkemizde yaşanan ve hepimizi derinden etkileyen deprem felaketinde hayatını kaybedenlere Allahtan rahmet, yaralılarımıza acil şifalar dileriz. Şirketimiz depremin ilk gününden itibaren personelimiz ve maddi yardımları ile bölge halkının yardımına koşmuştur.

2023 yılı ilk çeyreği Şirketimiz tarihinde önemli değişikliklerin gerçekleştiği bir dönem oldu. Şirketimiz payları

2023 Mart ayında halka arz edildi ve paylarımız Borsa İstanbul'da Yıldız Pazarda işlem görmeye başladı. 865 bin yeni hissedarımızın sorumluluğu ile daha çok çalışma ve yeni projeler üretme azmimiz ve heyecanımız artmıştır.

Halka arz edilen paylarımızın önemli bir kısmı sermaye artırımını şeklinde gerçekleştirilmiş ve elde edilen fonlar Şirketimiz bünyesine girmiştir. Bu gelirlerinin önemli bir kısmı izahnamemizde belirtildiği üzere yatırımlarda kullanılacaktır. Şirketimiz geçmiş tecrübelerine dayanarak geliştirdiği bahçe yatırımları ve diğer üretim yatırımları projelerini uygulamaya başlayarak büyümesine devam etmeyi planlamaktadır.

Halka arz gelirlerimizin ve geçmiş dönem karlarımız sayesinde şirketimizin özkaynakları geçen yılın aynı dönemine göre %70 oranında artış göstermiştir.

Şirketimiz 2023 yılı ilk çeyreğinde olağan faaliyetlerini yürütmüştür. Geçmiş yılın aynı dönemi ile karşılaştığımızda en önemli satış kalemlerimizden olan konsantre satışları miktar olarak düşmüş, buna karşın diğer kalemlerimizde artış devam etmiştir. Mevsimler ve dönemler arasında geçişkenliğin olağan olduğu sektörümüzde hasılat tutarımız geçen yılın aynı dönemine göre yaklaşık aynı seviyelerde gerçekleşmiştir.

Bu dönemde 7440 sayılı kanun ile getirilen ek vergi düzenlemesi (deprem vergisi) kapsamında şirketimize 18.910.442,20 TL ilave vergi tahakkuk ettirilmiş ve bu tutar net karımızdan indirim olarak mali tablolarımıza alınmıştır.

Şirketimiz bu zor dönemde maliyetlerini düşürerek, faaliyetlerinde karlılığını sürdürmüş ve değerli pay sahiplerimiz ve diğer paydaşlarımıza değer üretmeye devam etmiştir.

Osman ASLANALI
Genel Müdür

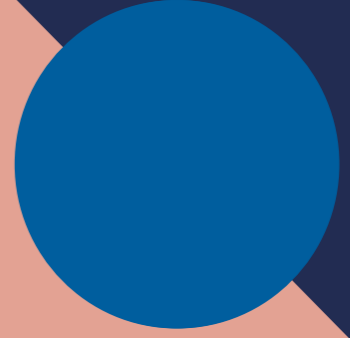

2

GENEL
BİLGİLER

göknur

göknur

2-GÖKNUR GIDA HAKKINDA GENEL BİLGİLER

2.1-Özet Bilgiler

Göknur Gıda hakkında genel bilgiler aşağıdaki tabloda yer almaktadır

Ticaret Unvanı	:	Göknur Gıda Maddeleri Enerji İmalat İthalat, İhracat Ticaret ve Sanayi A.Ş.
Adres	:	Erler Mahallesi 2716. Cadde No: 11 Etimesgut Ankara
Telefon	:	0 312 227 81 40
Kep Adresi	:	goknur.gida@hs03kep.tr
Elektronik Posta Adresi	:	inf@goknur.com.tr
İnternet Adresi	:	www.goknur.com.tr
Kuruluş Tarihi	:	01.12.1993
Ticaret Sicil Numarası	:	Ankara 154492
Vergi Numarası	:	Ulus-404 001 2487
Mersis Numarası	:	0404001248700023
Faaliyet Konusu	:	Konsantre Meyve ve Sebze Suyu İmalatı
Kayıtlı Sermaye Tavanı	:	1.400.000.000.-TL
İşlem Sembolü	:	GOKNR.E
Halka Arz Tarihi	:	09.03.2023
Halka Açıklık Oranı	:	% 22,64
Üretim Kampüsleri	:	-Niğde : Kayseri Karayolu 15 km Niğde -Afyon : Konak Mahallesi Çivril Yolu 3. Km. Dinar Afyonkarahisar -Mersin: Karaduvar Mah. Serbest Bölge 4. Cadde No:5/1 Akdeniz Mersin -Adana : OSB 7. Cadde No 16 Kozan Adana

2.2-Sermaye ve Ortaklık Yapısı

Şirketimiz 01-02-03 Mart 2023 tarihlerinde "Sabit Fiyatla Talep Toplama" yöntemi ile paylarını halka arz etmiştir. Halka arz sonucunda 11,00 TL'den sermaye artışı yoluyla halka arz edilen 65.000.000.-TL ve ortak satışı yoluyla halka arz edilen 14.250.000.-TL olmak üzere toplam 79.250.000.-TL nominal payların tamamı satılmıştır.

Şirketin kayıtlı sermaye tavanı 1.400.000.000 TL olup, çıkarılmış ve ödenmiş sermayesi 350.000.000 TL'dir.

Şirketin halka arzdan sonraki çıkarılmış ve ödenmiş sermayesi ve pay sahipleri aşağıdaki gibidir.

Adı Soyadı /Ticaret Unvanı Yetkilisi	Tutar	Oran
Aslanali Tarım	47.022.150.-TL	13
Turkey Juice Company	189.043.350.-TL	54
Tijaria GG Gıda Yatırım A.Ş.	21.346.500.-TL	6
Al Yasra Investment Company Limited	13.338.000.-TL	4
Halka Açık Kısım	79.250.000.-TL	23
Toplam Çıkarılmış ve Ödenmiş Sermaye	350.000.000.-TL	100

Şirketin halka arzdan önceki çıkarılmış ve ödenmiş sermayesi ve pay sahipleri ise aşağıdaki gibidir.

Adı Soyadı /Ticaret Unvanı Yetkilisi	Tutar	Oran
Aslanali Tarım	47.022.150.-TL	16
Turkey Juice Company	203.293.350.-TL	71
Tijaria GG Gıda Yatırım A.Ş.	21.346.500.-TL	7
Al Yasra Investment Company Limited	13.338.000.-TL	5
Toplam Çıkarılmış ve Ödenmiş Sermaye	285.000.000.-TL	100

2.3-Yönetim Kurulu Üyeleri ve Görev Süreleri Hakkında Bilgiler

Şirketin Yönetim kurulu üyeleri ve görev sürelerine ilişkin bilgiler aşağıdaki gibidir.

Adı Soyadı /Ticaret Unvanı Yetkilisi	Görevi	Süresi
Abdulfatah M R H Marafie	Başkan	01.03.2024
Ahmed Y AA Alsager	Başkan yardımcısı	01.03.2024
Robert Coleman Wages	Üye	01.03.2024
Bahattin Erten	Üye	01.03.2024
Aslanali Tarım Hayv. Gıda Sanayi Ticaret A.Ş. (Osman Aslanali)	Üye (Genel Müdür)	01.03.2024
Turkey Juice Comp. S.A.R.L. (Mahmood Mohamed Ghuloom Zainal)	Üye	01.03.2024
Ahmed Abdulwahed Ahmed Abdulrahman	Üye	01.03.2024
Jamil Hallak	Üye	01.03.2024
Fahad Abdalh's Alothaim (Yerine Jamil Hallak seçilmiştir.)	Müstafi	12.12.2022
Mohamed Ahmed Mohamed Jumaan (Yerine Ahmed Abdulwahed Ahmed Abdulrahman seçilmiştir.)	Müstafi	21.12.2022

2.4-Temsile Yetkililer, Görevleri ve Yetki Süreleri Hakkında Bilgiler

Şirketin temsili çıkarılan imza sirküleri ile düzenlenmiştir. İmza sirkülerinde A, B ve C grubu olmak üzere üç farklı imza kategorisi belirlenmiştir.

A Grubu imza yetki kategorisinde olanlar ve unvanları aşağıdaki tabloda verilmiştir.

Adı Soyadı /Ticaret Unvanı Yetkilisi	Unvanı
Osman Aslanali	Yönetim Kurulu Üyesi ve Genel Müdür

B Grubu imza yetki kategorisinde olanlar ve unvanları aşağıdaki tabloda verilmiştir

Adı Soyadı /Ticaret Unvanı Yetkilisi	Unvanı
Abdulfatah M R H Marafie	Yön. Kurulu Başkanı
Ahmed Y AA Alsager	Yön. Kurulu Başkanı Yrd.
Mahmood Mohamed Ghuloom Zainal	Yön. Kurulu Üyesi

C Grubu imza yetki kategorisinde olanlar ve unvanları aşağıdaki tabloda verilmiştir

Adı Soyadı /Ticaret Unvanı Yetkilisi	Unvanı
İsmail Hakkı Top	Muhasebe Müdürü
Şeyda Ballı	Avukat
Selin Kılınc	Mersin Kampüs Genel Müdürü
Ali Aslanali	Adana Kampüs Genel Müdürü
Orhan Kanur	Afyon Kampüs Genel Müdürü
Haldun Semercioğlu	Niğde Kampüs Genel Müdürü
Feryal Karadeniz	Genel Müdür Yardımcısı
Hamdi Bağcı	İcra Kurulu Üyesi
Bahattin Erten	Yönetim Kurulu Üyesi

2.5-Oy Hakları ve İmtiyazlı Paylara İlişkin Bilgiler

Şirketin A, B ve C grubu olmak üzere 3 grup payı bulunmaktadır. A ve C grubu paylar esas sözleşmede belirtilen yönetim kuruluna üye seçilmesi, oy hakları ve diğer konularda imtiyazları bulunmaktadır. Paylar kar payı dağılımında bir imtiyaza sahip değildir.

Ticaret Unvanı	Grup	Sermaye Tutarı	Oran	Oy Hakkı Miktar	Oran
Turkey Juice Company SARL	B	189.043.350	54,01	189.043.350	35,51
Al Yasra Investment Company Lim.	A	8.767.790	2,51	43.838.950	8,23
	B	4.570.210	1,31	4.570.210	0,86
Tijaria GG Yatırım Anonim Şirketi	A	14.032.210	4,01	70.161.050	13,18
	B	7.314.290	2,09	7.314.290	1,37
Aslanali Tarım	C	22.800.000	6,51	114.000.000	21,41
	B	24.222.150	6,92	24.222.150	4,55
Halka Açık	B	79.250.000	22,64	79.250.000	14,89
Toplam		350.000.000		532.400.000	

2.6-Organizasyon Yapısı

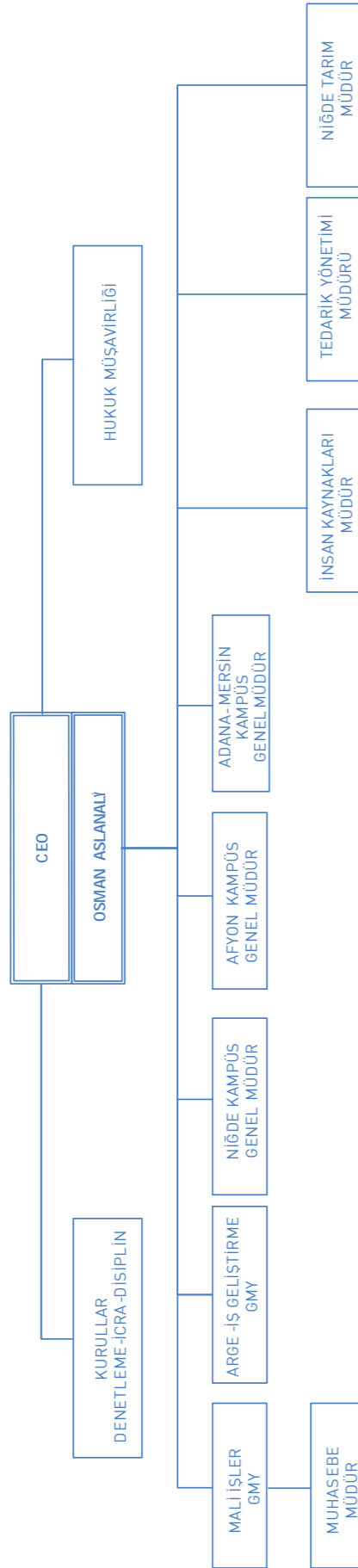

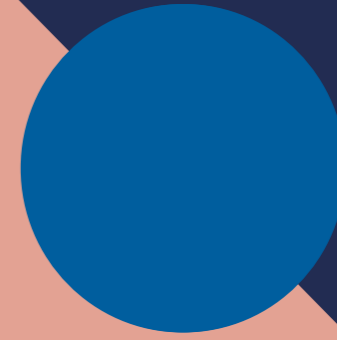

3

YÖNETİM ORGANI ÜYELERİ İLE ÜST DÜZEY YÖNETİCİLERE SAĞLANAN MALİ HAKLAR

göknur

3-YÖNETİM ORGANI ÜYELERİ İLE ÜST DÜZEY YÖNETİCİLERE SAĞLANAN MALİ HAKLAR

Şirketimizde görev alan üst düzey yöneticilere 2023 yılı 1. çeyreğinde maaş ve huzur hakkı ve benzeri ödemelerin toplam tutarı 1.834.317-TL'dir.

3

YÖNETİM ORGANI ÜYELERİ İLE ÜST DÜZEY YÖNETİCİLERE SAĞLANAN MALİ HAKLAR



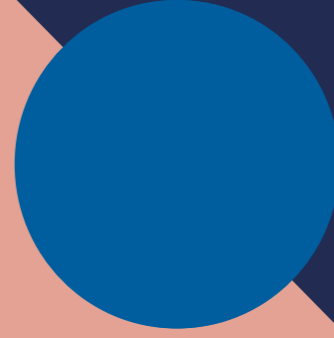

**ŞİRKET
FAALİYETLERİ VE
FAALİYETLERE
İLİŞKİN ÖNEMLİ
GELİŞMELER**

4

göknur

4-ŞİRKET FAALİYETLERİ VE FAALİYETLERE İLİŞKİN ÖNEMLİ GELİŞMELER

Şirketimizin meyve paketleme hatlarıyla ilgili tevsi yatırımları ile plastik kasa enjeksiyon tesisi komple yeni yatırımı kapsamında teşvik belgesi almıştır. Alınan teşvik belgesine ilişkin detaylar aşağıdaki gibidir

Yatırım Yeri	Cinsi	İlave Kapasite	Yatırım	Yatırım Tutarı (TL)	Destek Unsurları
Adana Kozan	Tevsi	2.000 ton	Nar Boylama Makinesi	2.100.000	KDV İstisnası
Niğde Aktaş	Tevsi	7.800 ton	Taze meyve ve sebze yıkama boylama paketleme	22.274.550	Gümrük Vergisi Muafiyeti KDV İstisnası
Niğde Aktaş	Komple Yeni Yatırım	1.000.000 adet	Plastik kasa enjeksiyon hattı	18.276.354	Gümrük Vergisi Muafiyeti KDV İstisnası

Yatırımların Şirketimizin mevcut kampüslerinin bünyesinde gerçekleştirilmesi planlanmaktadır.

4.1-Şirketin faaliyet gösterdiği sektör ve bu sektör içerisindeki yeri hakkında bilgi,

1993 yılında kurulan Göknur Gıda, meyve ve sebze suyu ve konsantresi sektöründe faaliyet göstermektedir. Şirket'in faaliyet konusu meyve ve sebzelerin bahçelerde üretilmesi, tesislerinde meyve ve sebze suyu ve konsantresi haline getirilmesi ve çeşitli formlarda işlenmesi, depolanması, bu ürünleri kullanarak nihai tüketici ürünlerinin üretilmesi veya meyve ve sebze suyuna yönelik tüketici ürünleri üreten firmalara hammadde olarak konsantre sağlanarak yurt içinde ve yurt dışında satılmasıdır. Faaliyetlerin büyük bölümünü oluşturan sayılan kalemler yanında Göknur Gıda meyve ve sebzeden katma değerli ürünler üretilmesi, hububat ve yem hammaddeleri ticareti, güneş panellerinden elektrik üretilmesi gibi faaliyetleri de yürütmektedir. Bunun yanında Göknur Gıda, bağlı ortaklıkları vasıtasıyla biyogazlardan elektrik üretimi faaliyetlerini yürütmektedir.

Şirket faaliyetlerini halihazırda 10 adet üretim tesisi (Niğde'de 4, Adana'da 3, Afyon'da 2 ve Mersin'de 1 tesis olmak üzere), 1 adet AR-GE merkezi, 3 adet yurt dışı lojistik merkezi, 1 adet yurt içi irtibat ofisi ve 1 adet merkez yönetim binasında sürdürmekte olup ürünlerini 85 ülkeye ihraç etmektedir. Şirket, meyve ve sebze değer zincirinin birçok noktasında faaliyet yürütmekte olup; sahip olduğu arazilerde kurduğu bahçelerde fidan ve meyve üretmekte ve ziraat yapmaktadır. Şirket, çeşitli illerde sahip olduğu yaklaşık 10.000 dekar büyüklüğündeki alan üzerinde elma, nar, armut, kayısı ve şeftali yetiştirmekte ve ayrıca bu bölgelerde çilek ve siyah havuç gibi ürünlerin yetiştirme denemelerini yapmaktadır.

Şirket'in üretimde kullandığı hammaddeler, Şirket'in sahip olduğu tarım arazilerinden ve yerel çiftçilerden tedarik edilmektedir. Şirket aynı zamanda yurt dışında yerleşik üreticilerden konsantre ürünleri tedarik ederek birleşik konsantre ürün üretimi de yapmaktadır. Şirket'in faaliyetleri arasında taze meyve depolama ve satışı, konsantre dış ticareti ve bileşik konsantre üretimi de yer almaktadır.

Niğde, Afyon ve Adana'da meyve işleme tesisleri bulunan Şirket, günlük toplam 7.200 ton meyve işleme kapasitesine sahiptir. Mersin tesislerinde ise birleşik konsantre işleme kapasitesi günlük 240 ton olup, Mersin tesislerinde Niğde, Adana, Afyonkarahisar tesislerinde üretilen ürünler ve yurt dışından yerleşik üreticilerden tedarik edilen ürünler, global müşterilerin farklı özelliklerdeki ürün taleplerine göre yeniden işlenerek (karışım, dolum, paketleme) yurt dışına satış yapılmaktadır.

Şirket ürünlerinin önemli bir bölümünü ihraç etmektedir. Şirket toplam satışlarının %77'sini (önceki dönem %86) yurtdışına gerçekleştirmiştir.

	01 Ocak-31 Mart 2023	1 Ocak -31 Mart 2022
Yurtdışı satışlar	918.416.694	1.025.126.162
Yurtiçi satışlar	277.422.840	165.055.694
Diğer satışlar	1.660.068	304.277
Toplam Satışlar	1.197.499.602	1.190.486.133
Satışlardan iadeler (-)	(4.751.022)	(682.575)
Satışlardan indirimler (-)	(10.538.615)	(5.615.578)
Net Satışlar	1.182.209.965	1.184.187.980
Satışların maliyeti (-)	(928.565.441)	(739.098.364)
Brüt kar	253.644.524	445.089.616

4.2-Şirketin üretim birimlerinin nitelikleri, satış miktar ve fiyatlarına ilişkin genel açıklamalar, satış koşulları ve bunlarda yıl içinde görülen gelişmeler, verimlilik oranları ve geçmiş yıllara göre bunlardaki önemli değişikliklerin nedenleri,

Şirketin ve bağlı ortaklıklarının Adana, Mersin, Niğde ve Afyon illerimizde 4 kampüste 10 tesisi bulunmaktadır. Bunun yanında kampüslerin bulunduğu bölgelere yakın yerlerde 10.000 dekar bahçesi bulunmaktadır.

Mersin üretim tesisi, Mersin Uluslararası Limanı ile doğrudan bağlantıya sahip denizyolu taşımacılığı, lojistik ve serbest bölge açısından büyük bir öneme sahip olan Mersin Serbest Bölgesi içerisinde ve 18.000 m² kapalı alana sahiptir. Tesiste toplam depolama kapasitesi 42.000 tondur. Bu tesis; normal, soğuk, donmuş depolar ve üretim tesisleriyle, 83 kişilik uzman ve deneyimli kadrosuyla diğer üretim birimlerine lojistik, depolama, üretim ve gümrükleme hizmetlerinin yanında, bünyesinde bulundurduğu uluslararası standartlara sahip laboratuvarı ile şirketin bütününe kalite kontrol hizmeti vermektedir. Grup'un Mersin tesislerinde Niğde, Adana, Afyonkarahisar tesislerinde üretilen ürünlerle, yurtdışından tedarik edilen ürünler müşterilerin taleplerine göre işlenerek yurtdışına satış yapılmaktadır. Tesisin serbest bölge içerisinde yer alması nedeniyle yurtdışından tedarik ürünler Gümrük Vergisi ve KDV'den muaftır.

Niğde üretim tesisi, Şirketin üretim faaliyetlerine ilk başladığı tesistir. Niğde Türkiye'nin elma, üzüm ve kayısı gibi birçok meyve ve sebze yetiştiriciliğinde önemli payı olan illeri arasında yer almaktadır. Tesis ilk defa 1998 yılında küçük bir kapasite ile faaliyete geçirilmiş, ilerleyen yıllarda kapasite ilaveleri ve modernizasyon yatırımlarıyla bugünkü haline getirilmiştir. Tesis, Kayseri Karayolu üzerinde bulunmakta, Kayseri Havalimanı'na 100 km, Türkiye'nin en büyük limanlarından biri olan Mersin Limanı'na ise 180 km mesafededir. 131.700 m²'lik arazi üzerinde 30.000 m² kapalı alana sahip olan tesiste berrak, püre ve kırmızı ürünler olmak üzere aynı anda 3 farklı meyve veya sebze işlenebilmektedir. Tesisteki meyve atıkları Şirketin %100 bağlı ortaklığı konumundaki Mey Biyogaz tarafından değerlendirilerek elektrik ve organik gübre üretilmektedir. Niğde kampüsü içerisinde yer alan başka bir tesis grubu da nihai tüketici ürünleri üreten meyve suyu dolmu, meyveli ürünler üretim ve paketleme tesisleridir. Bu kampüste sofralık meyve operasyonun yürütüldüğü depolama ve paketleme tesisleri de bulunmaktadır.

Afyon üretim tesisi, Çivril yolu üzerinde 93.500 m² alan üzerinde 17.000 m² kapalı alan içerisinde bulunan; berrak ürünler, püre, kırmızı ürünler ve narenciye olmak üzere 4 ayrı üretim hattına sahiptir. Tesisin yüksek depolama özelliği sayesinde yaklaşık 10.000-ton nihai ürün depolanabilmektedir. Tesisin bulunduğu Dinar, Türkiye'nin önemli elma yetiştirilen illerinden olan Isparta, Eğridir, Antalya üçgeninde olup vişne üretimi açısından önemli bir il olan Afyon il sınırları içerisinde. Diğer bütün meyve ve sebzeler, 300 km²'lik bir alan içerisinden temin edilebilmektedir. Tesisteki meyve atıkları Şirketin % 100 bağlı ortaklığı olan Dinar Biyogaz tarafından değerlendirilerek elektrik ve organik gübre üretilmektedir.

Adana üretim tesisi, Kozan Organize Sanayi Bölgesinde 108.500 m²'lik alan üzerinde 17.000 m²'lik kapalı alana sahiptir. Tesisin bulunduğu bölge nar ve narenciye yetiştiriciliği açısından Türkiye'nin önemli bölgelerinden biridir. Tesis bünyesinde konsantre üretim bölümünün yanı sıra, soğuk ve donmuş depolar da bulunmaktadır. Üretim bölümü; kırmızı meyveler, narenciye, çekirdek kurutma ve IQF (Donmuş Gıda) üretim hatlarından oluşmaktadır. Meyveler, çeşitlerine göre çok farklı şekillerde işlenmektedir ve farklı işleme ekipmanı kullanılmasını gerektirmektedir. Örneğin, sert çekirdekli ürünlerde çekirdeklerin ayrılması, nar gibi sert kabuklu ürünlerde kabuğun ve çekirdeklerin ayrılması, narenciye grubu meyvelerde kabuğun karışmasını önleyerek meyvenin suyunun alınması gerekmektedir. Grup, portföyde belirtilen çok çeşitli meyveleri işleyecek teknolojiye ve ekipmana sahiptir. Adana Tesisinde ayrıca taze meyve paketleme, depolama ve satış faaliyetleri sürdürülmektedir.

Şirketin bağlı ortaklıkları ve temel faaliyet konuları aşağıda verilmiştir:

Rheifruucht B.V	Depo (Hollanda)
United Juice S.P.C	Depo (Bahreyn Krallığı)
Pegoo Juice Food Technology Co. Ltd.	Meyve suyu üretimi ve ihracatı (Çin)
Mey Biyogaz Enerji Üretimi Sanayi ve Ticaret A.Ş.	Enerji üretimi
Dinar Biyogaz Enerji Üretimi Sanayi ve Ticaret A.Ş.	Enerji üretimi

Şirketin temel bilanço ve gelir tablosu parametreleri aşağıdaki grafikte özetlenmiştir:

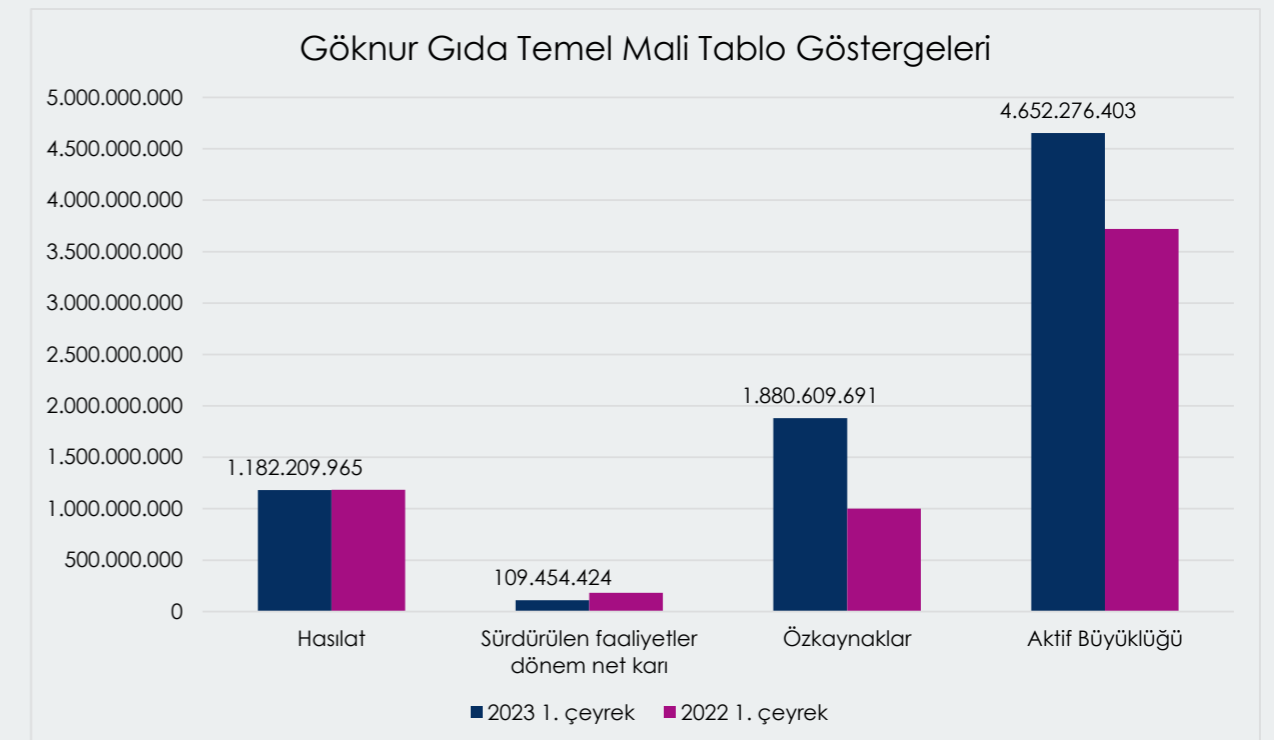

Şirketin aktif büyüklüğü ve özkaynakları artmış, hasılat ise geçen dönemle yaklaşık aynı seviyelerde gerçekleşmiştir. Şirketin dönem karı geçen yılın aynı dönemine göre azalmıştır.

4.3-Yatırımlar ve Teşvikler

Şirketin ilgili dönem yatırımları aşağıdaki gibidir.

Adana Paketleme: Çatı GES

1.648 panel
6 inverter
1 pano

- Gümrük Vergisi İstisnası
- KDV İstisnasından
- Vergi İndirimi (%70 YKO %30)
- Sigorta Pirimi İşveren desteği (6 yıl)

Afyon Fabrika: Çatı GES

4.080 panel,
18 inverter ve
4 pano

- Gümrük Vergisi İstisnası
- KDV İstisnasından
- Vergi İndirimi (% 70 YKO %30)
- Sigorta Pirimi İşveren desteği (6 yıl)

Adana Fabrika: Çatı GES

3.648 panel
14 inverter
2 pano

- Gümrük Vergisi İstisnası
- KDV İstisnasından

Niğde Fabrika: Fabrika Modernizasyon

- Gümrük Vergisi İstisnası
- KDV İstisnasından
- Faiz Desteği
- Vergi İndirimi (% 90 YKO %50)
- Sigorta Pirimi İşveren desteği (10 yıl)

Afyon Fabrika:
Çatı GES

4.4- İç Kontrol Sistemi Çalışmaları

İş akışları içerisinde yer alan standart tanımlar, görev tanımları, yetkilendirme sistemi, politikalar ve yazılı prosedürler, iç kontrol sistemini teşkil etmektedir. İç kontrol mekanizmasının yürütülmesinden şirketin üst yönetimi sorumludur. Şirketin iç kontrol sisteminin etkinliğine yönelik iç denetim faaliyetleri, iç denetim ekibi tarafından planlanmakta ve icra edilmektedir. Denetim sonuçları, şirket yönetimi ile paylaşılmakta ve planlanan aksiyonlar takip edilmektedir. Şirketin 2023 1. Çeyrek faaliyetleri ve tüm iş süreçleri iç denetimden geçmiş ve önemli olabilecek herhangi bir usulsüzlüğe rastlanmamıştır.

4.5-Şirketin Doğrudan ve Dolaylı İştirakleri ve bağlı ortaklıkları Hakkında Bilgiler

Şirket faaliyetlerini etkin yürütülmesinde fayda sağlayacağını düşündüğü alanlarda ve yerlerde bağlı ortaklıkları bulunmaktadır.

Şirketin dolaylı yoldan sahip olduğu iştiraki ve bağlı ortaklığı bulunmamaktadır.

Şirketin bağlı ortaklıklarına ilişkin bilgiler aşağıdaki gibidir

Unvanı	Ülke	Oran
Rheinfrucht B.V.	Hollanda	% 100
United Juice S.P.C.	Bahreyn	% 100
Pegoo Juice Food Technology Co Ltd.	Çin	% 100
Mey Biyogaz Enerji Üretimi Sanayi ve Ticaret A.Ş.	Türkiye	% 100
Dinar Biyogaz Enerji Üretimi Sanayi ve Ticaret A.Ş.	Türkiye	% 100

4.6-Şirketin İktisap Ettiği Kendi Payları Hakkında Bilgi

Bulunmamaktadır.

4.7-Şirket aleyhine açılan ve şirketin mali durumunu ve faaliyetlerini etkileyebilecek nitelikteki davalar ve olası sonuçları hakkında bilgiler, nitelikteki davalar ve olası sonuçları hakkında bilgiler

Şirketin mali durumunu ve faaliyetlerini önemli derecede etkileyebilecek Şirket aleyhine açılmış dava bulunmamaktadır.

4.8-Hesap Döneminde Yapılan Özel ve Kamu Denetimine İlişkin Açıklamalar

Şirketimiz söz konusu dönemde muhatap olduğu kamu denetimi bulunmamaktadır.

4.9-Mevzuat hükümlerine aykırı uygulamalar nedeniyle şirket ve yönetim organı üyeleri hakkında uygulanan idari veya adli yaptırımlara ilişkin açıklamalar

Yoktur

4.10-Geçmiş dönemlerde belirlenen hedeflere ulaşıp ulaşılamadığı, genel kurul kararlarının yerine getirilip getirilmediği, hedeflere ulaşamamışsa veya kararlar yerine getirilmemişse gerekçelerine ilişkin bilgiler ve değerlendirmeler

Yoktur

4.11-Yıl içinde Yapılan Olağanüstü Genel Kurullar Hakkında Bilgi

Yoktur

4.12-Şirketin Yıl İçerisinde Yapmış Olduğu Bağış Yardımlar ile Sosyal Sorumluluk Projelerine İlişkin Bilgiler

Bulunmamaktadır.

4.13-Şirketler Topluluğuna Bağlılık Durumu

Şirket bir şirketler topluluğuna bağlı değildir.

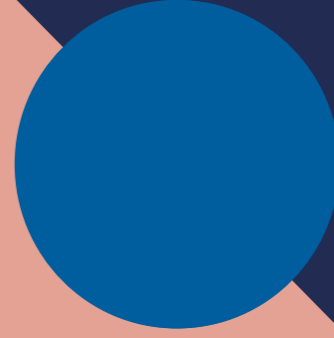

5

FİNANSAL DURUM

göknur

5.1-Şirketin finansman kaynakları ve varsa çıkarılmış bulunan sermaye piyasası araçlarının niteliği ve tutarı

Şirketin ödenmiş sermayesi 2022 yılında 285.000.000 TL'dir. Şirket 2023 yılında 1.400.000.000 TL kayıtlı sermaye tavanı içerisinde 285.000.000 TL olan çıkarılmış sermayesinin tamamının nakden karşılanması ve mevcut pay sahiplerimizin yeni pay alma haklarının tamamen kısıtlanması suretiyle 350.000.000 TL'ye çıkarılması ve bu sermaye artırımını neticesinde ihraç edilen her biri 1 TL nominal değerli olmak üzere 65.000.000 TL nominal değerli 65.000.000 adet B grubu pay ile Şirketin pay sahibi Turkey Juice Company SARL'in sahip olduğu 14.250.000 TL nominal değerli 14.250.000 adet B grubu pay olmak üzere toplam 79.250.000 TL nominal değerli 79.250.000 adet B grubu payın halka arz edilmesi kapsamında Sermaye Piyasası Kurulu tarafından onaylanan izahnameye istinaden 1-2-3 Mart 2023 tarihlerinde "Sabit Fiyatla Talep Toplama" yöntemiyle talep toplama işlemleri tamamlanmış ve halka arz edilen 79.250.000 TL nominal değerli payların tamamının halka arz fiyatı olan 11,00 TL/pay üzerinden satışı gerçekleştirilerek Şirketimiz ilk halka arz işlemleri tamamlanmıştır.

Şirketin faaliyetlerinin önemli bir kısmını oluşturan meyve suyu konsantresi faaliyeti, sezonda meyvelerin işlenmesi ve ürünlerin yıl boyunca satışa hazır halde tutulmasını gerektirmektedir. Bu durum işletme sermayesine olan ihtiyaçta belirleyici olmaktadır. Şirket işletme sermayesi ihtiyacını kısmen özkaynaklarla kısmen de borçlanmalar suretiyle karşılamaktadır.

Şirketin kısa vadeli yükümlülükleri ağırlıklı olarak, kısa vadeli kredi ile uzun vadeli kredilerin anapara taksitlerinden oluşmaktadır. Şirket, kısa vadeli yükümlülüklerini kısmen faaliyetlerinden elde ettiği fonlarla kısmen de yeniden finansman yöntemiyle finanse etmektedir.

31.03.2023 ve 31.03.2022 tarihleri itibariyle Şirketin kaynakları aşağıdaki tabloda yer almaktadır.

	31.03.2023	31.03.2022
Kısa Vadeli Yükümlülükler	2.554.092.853	2.356.639.977
Uzun Vadeli Yükümlülükler	217.573.859	363.248.636
Özkaynaklar	1.880.609.691	1.001.463.266
	4.652.276.403	3.721.351.879

Şirketin halka arz gelirleri ve faaliyet sonuçlarından elde ettiği kar neticesinde özkaynakları güçlenmiş ve özkaynakların toplam kaynaklara oranı geçen yılın aynı dönemine göre artarak %28'den %40'a ulaşmıştır.

	31.03.2023	31.03.2022
Kısa Vadeli Yükümlülükler	55%	66%
Uzun Vadeli Yükümlülükler	5%	6%
Özkaynaklar	40%	28%

Şirketin 31.03.2023 ve 31.12.2022 tarihleri itibariyle kullanmış olduğu kredilere ilişkin detay bilgi aşağıdaki gibidir.

Kısa vadeli borçlanmalar

	31.Mar.23			31.Ara.22		
	Yıllık	Orijinal	TL karşılığı	Yıllık	Orijinal	TL karşılığı
	ağırlıklı	Para cinsi		ağırlıklı	Para cinsi	
ortalama etkin faiz oranı (%)			ortalama etkin faiz oranı (%)			
Avro	4,87	23.587.477	490.669.062	5,2	37.340.598	744.381.096
ABD Doları	4,14	4.128.090	79.036.417	4,69	2.751.446	51.447.363
Türk Lirası	13,41	1.093.835.710	1.093.835.710	13,87	986.470.653	986.470.653
			1.663.541.189			1.782.299.112

Uzun vadeli borçlanmaların kısa vadeli kısımları

	31.Mar.23			31.Ara.22		
	Yıllık	Orijinal	TL karşılığı	Yıllık	Orijinal	TL karşılığı
	ağırlıklı	Para cinsi		ağırlıklı	Para cinsi	
ortalama etkin faiz oranı (%)			ortalama etkin faiz oranı (%)			
Avro	2,97	4.811.194	100.082.938	2,97	4.810.029	95.887.447
ABD Doları	--	--	0	4,53	2.209.615	41.316.054
Türk Lirası	18,04	32.150.037	32.150.037	18,06	30.147.869	30.147.869
			132.232.975			167.351.370

Uzun vadeli borçlanmalar

	31.Mar.23			31.Ara.22		
	Yıllık	Orijinal	TL karşılığı	Yıllık	Orijinal	TL karşılığı
	ağırlıklı	Para cinsi		ağırlıklı	Para cinsi	
ortalama etkin faiz oranı (%)			ortalama etkin faiz oranı (%)			
Avro	2,6	954.559	19.856.831	2,8	2.130.256	42.466.436
ABD Doları	--	--	0	4,53	1.035.638	19.364.672
Türk Lirası	16,97	87.102.041	87.102.041	17,87	80.136.991	80.136.991
			106.958.872			141.968.099

Şirketin 31.03.2023 tarihi itibarıyla kredilerinin para cinsinden dağılım yüzdesi aşağıdaki gibidir.

Para Cinsi	31.03.2022	Oran
Avro	610.608.831	32%
USD	79.036.417	4%
TL	1.213.087.788	64%
Toplam	1.902.733.036	100%

5.2-Şirketin İlgili Dönemde Yaptığı İlişkili Taraflar İşlemleri ve Bakileri

Şirket faaliyetlerini yürütürken ilişkili taraflarla ticari faaliyetlerde bulunmaktadır. ilişkili taraflarla yürüttüğü mal ve hizmet alım ve satışı ile ilgili bilgiler aşağıdaki tablolarda verilmiştir.

	31.03.2023	31.12.2022
a) İlişkili taraflardan kısa vadeli ticari alacaklar		
Global Concentrate Inc	649.550.160	330.349.483
Great Production Ltd.	383.610.851	443.667.539
Hansin Gıda Amb.Mak.Ener.İth.İhr.San. ve Tic.A.Ş.	106.658.351	--
Naturlink GMBH	43.612.836	43.489.325
Elmas Dış Ticaret-Osman Aslanali	28.026.325	--
Naturlink Rostov	25.032.895	--
Topsu Hay. Gıda Tar. San. Tic. A.Ş. ("Topsu Hayvancılık")	3.717.595	3.711.953
Topsu Tar. Hay. Gıda A.Ş. ("Topsu Tarım")	92.130	76.849
Topsu Gıda Tar. Hay. San. ve Tic. A.Ş. ("Topsu Gıda")	1.119	62.860
	1.240.302.262	821.358.009

	31.03.2023	31.12.2022
b) İlişkili taraflardan kısa vadeli diğer alacaklar		
Osman Aslanali	--	6.000.000
Turkey Juice Company S.A.R.L.	371.435	--
	371.435	6.000.000

	31.03.2023	31.12.2022
c) İlişkili taraflara kısa vadeli ticari borçlar		
Global Concentrate Inc (Ds)	370.819.604	19.707.147
Topsu Tar. Hay. Gıda A.Ş. ("Topsu Tarım")	9.535.527	14.299.166
Naturlink Rostov	163.603	--
Naturlink Gmbh	28.723	--
Topsu Hayvancılık Gıda Tarım San.Tic.A.Ş.	4.522	--
Eldinar Gıda Mad.İth.İhr.San. Ve Tic.A.Ş.	--	958.450
Hansin Gıda Amb.Mak.Ener.İth.İhr.San. Ve Tic.A.Ş.	--	740.956
	380.551.979	35.705.719

a) Mal satışları

	1 Ocak - 31.Mar 2023	1 Ocak - 31.Mar 2022
Naturlink Gmbh	46.550.877	41.967.229
Elmas Dış Ticaret - Osman Aslanali	34.917.926	--
Great Production Ltd.	26.863.128	--
Global Concentrate Inc	452.295.163	692.824.694
	560.627.094	734.791.923

b) Hizmet satışları

	1 Ocak - 31.Mar 2023	1 Ocak - 31.Mar 2022
Global Concentrate Inc	674.639	4.989
Topsu Tar. Hay. Gıda A.Ş. ("Topsu Tarım")	94.478	2.280
Eldinar Gıda Mad.İth.İhr.San. Ve Tic.A.Ş.	--	2.280
Topsu Gıda Tar. Hay. San. Ve Tic. A.Ş. ("Topsu Gıda")	2.850	2.280
Topsu Hay. Gıda Tar. San. Tic. A.Ş. ("Topsu Hayvancılık")	2.850	2.280
	774.817	14.109

c) Mal alımları

	1 Ocak - 31.Mar 2023	1 Ocak - 31.Mar 2022
Global Concentrate Inc	297.281.504	37.755
Naturlink Rostov	14.673.605	18.133.705
Eldinar Gıda Mad.İth.İhr.San. Ve Tic.A.Ş.	--	9.912.419
Hansin Gıda Amb.Mak.Ener.İth.İhr.San. Ve Tic. A.Ş	16.899.154	--
Naturlink Gmbh	2.835.025	4.636.588
	331.689.288	32.720.467

d) Hizmet alımları

	1 Ocak - 31.Mar 2023	1 Ocak - 31.Mar 2022
Global Concentrate Inc	26.132.551	38.540.810
Naturlink Gmbh	--	46.424
	26.132.551	38.587.234

5.3-Finansal duruma ve faaliyet sonuçlarına ilişkin yönetim organının analizi ve değerlendirmesi, planlanan faaliyetlerin gerçekleşme derecesi, belirlenen stratejik hedefler karşısında şirketin durumu,

2023 yılında ihracatımızın büyük kısmını gerçekleştirdiğimiz ABD ve Avrupa pazarlarında resesyon endişelerinin arttığı bir dönem olmuştur. Bölge merkez bankaları faizleri artırmaya devam etmiştir. Enflasyon ve finansa erişimdeki zorluklar, bölgelerde tüketicilerin tüketim harcamalarını azaltmaya sevk etmektedir.

Şirketimiz söz konusu faaliyet dönemini karlı bir şekilde sonuçlandırmış ve özkaynaklarını artırmıştır.

Bu dönemde ülkemizde döviz kurundaki artış enflasyonun gerisinde kalmıştır. Şirketimizin maliyetlerinin önemli bir kısmını yerel şartlar etkilerken gelirlerini ise dövizdeki gelişmeler daha fazla etkilemektedir.

Bu şartlar altında şirketimiz söz konusu dönemde karlılığını korumayı başarmıştır. Bunun neticesinde Şirketimizin özkaynakları artırmaya devam etmiş ve bir önceki döneme göre %70 oranında artarak 1.880.609.691 TL'ye ulaşmıştır.

Şirketimiz 2022 bilanço döneminden sonra 2023 Mart ayında halka açılarak sermayesini 285.000.000 TL'den 350.000.000 TL'ye çıkarmış, artırılan 65.000.000 TL'lik kısım 11 TL'den halka arz edilmiştir. Bu işlem sonucunda Şirketin özkaynakları ayrıca güçlendirilmiştir.

5.4-Geçmiş yıllarla karşılaştırmalı olarak şirketin yıl içindeki satışları, verimliliği, gelir oluşturma kapasitesi, kârlılığı ve borç/öz kaynak oranı ile şirket faaliyetlerinin sonuçları hakkında fikir verecek diğer hususlara ilişkin bilgiler ve ileriye dönük beklentiler

Şirketin bazı temel göstergeleri aşağıdaki tabloda verilmiştir. Şirketi ilgili dönemde karlılığını sürdürmüş ve özkaynak oranını artırmış, kar seviyeleri önceki döneme göre azalmıştır.

	31.03.2023	31.03.2022
Hasılat	1.182.209.965	1.184.187.980
Brüt Karı/(Zararı)	253.644.524	445.089.616
Esas Faaliyet Karı/(Zararı)	160.896.476	343.574.104
Dönen Varlıklar/KVYK	1,47	1,21
Özkaynaklar/Toplam varlıklar (%)	40	28

5.5-Şirketin sermayesinin karşılıksız kalıp kalmadığına veya borca batık olup olmadığına ilişkin Türk Ticaret Kanunu'nun 376'ncı maddesi kapsamında değerlendirme

Şirket sermayesinin Türk Ticaret Kanunu'nun 376'ncı maddesi kapsamında karşılıksız kalıp kalmadığı değerlendirilmiş; 350.000.000 TL olan çıkarılmış sermayenin, 31 Mart 2023 tarihi itibarıyla 1.880.609.777 TL olan ana ortaklığa ait özkaynaklar ile varlığını fazlasıyla koruduğu sonucuna ulaşılmıştır.

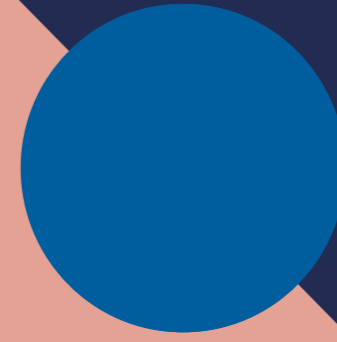

DİĞER HUSUSLAR

6

göknur

6.1-Halka arz

Şirketimiz Sermaye Piyasası Kurulunun 02.02.2023 tarihinde yayımlanan bülteninde açıklanan kayda alma kararı çerçevesinde Mart 2023 ayının başında paylarını halka arz etmiştir.

Bu halka arz neticesinde Şirket sermayesi 285.000.000 TL'den 350.000.000 TL'ye artırılmış ve artırılan 65.000.000 TL ile mevcut hissedarlardan Turkey Juice Company SARL'nin sahip olduğu 14.250.000 TL nominal değerli 14.250.000 adet B grubu toplam 79.250.000 TL B grubu hisse satışı gerçekleştirilmiştir. Satış 11 TL sabit fiyat üzerinden yapılmıştır.

Bu halka arz neticesinde Şirketimiz Borsa İstanbul Yıldız pazarda GOKNR kodu ile işlem görmeye başlamıştır.

6.2-Yönetim Organı Üyelerinin Şirketle Kendisi veya Başkası Adına Yaptığı İşlemler ile Rekabet Yasağı Kapsamındaki Faaliyetler Hakkında Bilgiler

Bulunmamaktadır.



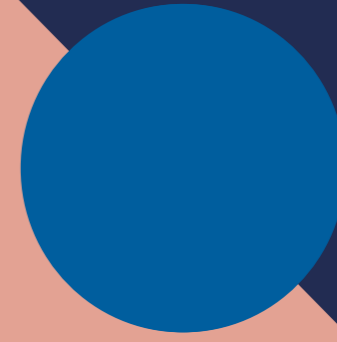

7

ŞİRKET MALİ TABLOLARI

göknur

	Dipnot	Bağımsız	Bağımsız
		Denetimden	Denetimden
		Geçmemiş	Geçmiş
		Cari	Önceki
		Dönem	Dönem
Varlıklar		31.Mar	31.Ara
		2023	2022
Dönen varlıklar			
Nakit ve nakit benzerleri	4	713.408.215	184.226.906
Ticari alacaklar		1.709.437.624	1.340.189.321
- İlişkili taraflardan ticari alacaklar	5,6	1.240.302.262	821.358.009
- İlişkili olmayan taraflardan ticari alacaklar	6	469.135.362	518.831.312
Diğer alacaklar		65.127.167	128.970.712
- İlişkili taraflardan diğer alacaklar	5	371.435	6.000.000
- İlişkili olmayan taraflardan diğer alacaklar		64.755.732	122.970.712
Stoklar	7	1.069.125.088	1.226.446.612
Peşin ödenmiş giderler		119.888.019	98.526.572
Cari dönem vergisiyle ilgili varlıklar	18	465.545	278.712
Diğer dönen varlıklar		61.613.027	77.011.394
Toplam dönen varlıklar		3.739.064.685	3.055.650.229
Duran varlıklar			
Yatırım amaçlı gayrimenkuller		7.707.368	7.707.368
Maddi duran varlıklar	8	885.177.377	869.887.315
Maddi olmayan duran varlıklar		6.694.881	6.607.523
- Diğer maddi olmayan duran varlıklar	9	6.694.881	6.607.523
Peşin ödenmiş giderler		111.520	1.084.842
Diğer duran varlıklar		13.520.572	19.011.389
Toplam duran varlıklar		913.211.718	904.298.437
Toplam varlıklar		4.652.276.403	3.959.948.666

	Dipnot	Bağımsız	Bağımsız
		Denetimden	Denetimden
		Geçmemiş	Geçmiş
		Cari	Önceki
		Dönem	Dönem
		31.Mar	31.Ara
		2023	2022
Kaynaklar			
Kısa vadeli yükümlülükler			
Kısa vadeli borçlanmalar	10	1.663.541.189	1.782.299.112
Uzun vadeli borçlanmaların kısa vadeli kısımları	10	132.232.975	167.351.370
Ticari borçlar		628.629.415	594.591.690
- İlişkili taraflara ticari borçlar	5,6	380.551.979	35.705.719
- İlişkili olmayan taraflara ticari borçlar	6	248.077.436	558.885.971
Çalışanlara sağlanan faydalar kapsamında borçlar	12	25.450.012	17.401.558
Diğer borçlar		8.992.871	2.208.789
- İlişkili olmayan taraflara diğer borçlar		8.992.871	2.208.789
Ertelenmiş gelirler		55.961.230	25.492.356
Dönem karı vergi yükümlülüğü	18	187.131	--
Kısa vadeli karşılıklar		15.754.070	15.030.262
- Çalışanlara sağlanan faydalara ilişkin kısa vadeli karşılıklar	12	4.088.749	3.699.108
- Diğer kısa vadeli karşılıklar	11	11.665.321	11.331.154
Diğer kısa vadeli yükümlülükler		23.343.960	4.572.666
Toplam kısa vadeli yükümlülükler		2.554.092.853	2.608.947.803
Uzun vadeli yükümlülükler			
Uzun vadeli borçlanmalar	10	106.958.872	141.968.099
Ertelenmiş vergi yükümlülüğü	18	80.858.835	75.631.986
Uzun vadeli karşılıklar		29.756.152	29.697.235
- Çalışanlara sağlanan faydalara ilişkin uzun vadeli karşılıklar	12	29.756.152	29.697.235
Toplam uzun vadeli yükümlülükler		217.573.859	247.297.320

Özkaynaklar			
Ödenmiş sermaye	13	350.000.000	285.000.000
Sermaye enflasyon düzeltmesi olumlu farkları	13	2.483.164	2.483.164
Paylara ilişkin primler	1	625.555.281	--
Ortak Kontrole Tabi Teşebbüs ve İşletmeleri İçeren Birleşmelerin Etkisi		-89.835.175	-89.835.175
Kar veya zararda yeniden sınıflandırılmayacak birikmiş		418.893.713	418.893.713
Diğer kapsamlı gelirler veya giderler			
- Tanımlanmış fayda planları yeniden ölçüm kazanç/kayıpları		-14.872.065	-14.872.065
-Maddi duran varlıklar yeniden değerlendirme artışı		433.765.778	433.765.778
Kar veya zararda yeniden sınıflandırılacak birikmiş diğer kapsamlı gelirler veya giderler		-1.160.015	-1.101.347
-Yabancı para çevrim farkları		-1.160.015	-1.101.347
Kârdan ayrılan kısıtlanmış yedekler		42.203.455	27.552.108
Geçmiş yıllar karları		447.339.286	163.259.556
Dönem net karı		85.129.982	297.451.524
Ana ortaklığa ait özkaynaklar		1.880.609.691	1.103.703.543
Toplam özkaynaklar		1.880.609.691	1.103.703.543
Toplam özkaynaklar ve yükümlülükler		4.652.276.403	3.959.948.666

		Bağımsız Denetimden Geçmemiş	Bağımsız Denetimden Geçmiş
		Cari	Önceki
		Dönem	Dönem
	Dipnot	1 Ocak 2023- 31 Mart 2023	1 Ocak 2022- 31 Mart 2022
Kar veya zarar kısmı			
Hasılat	14	1.182.209.965	1.184.187.980
Satışların maliyeti (-)	14	-928.565.441	-739.098.364
Brüt kar		253.644.524	445.089.616
Pazarlama giderleri (-)	15	-113.009.973	-183.342.462
Genel yönetim giderleri (-)	15	-19.870.766	-13.820.112
Esas faaliyetlerden diğer gelirler	16	48.957.446	124.623.050
Esas faaliyetlerden diğer giderler (-)	16	-8.824.755	-28.975.988
Esas faaliyet karı		160.896.476	343.574.104
Yatırım faaliyetlerinden gelirler		169.228	1.068.633
Finansman gideri öncesi faaliyet karı		161.065.704	344.642.737
Finansman gelirleri	17	2.070.329	588.762
Finansman giderleri (-)	17	-53.681.609	-161.530.628
Sürdürülen faaliyetler vergi öncesi karı		109.454.424	183.700.872
Sürdürülen faaliyetler vergi gideri			
- Dönem vergi gideri (-)	18	-19.097.573	-537.136
- Ertelenmiş vergi geliri/(gideri)	18	-5.226.869	-121.122
Sürdürülen faaliyetler net dönem karı		85.129.982	183.042.614
Ana ortaklık payı		85.129.982	183.042.614
Sürdürülen faaliyetlerden pay başına (kayıp)/kazanç		0,28	0,64
Kar veya Zararda Yeniden Sınıflandırılacaklar			
-Yabancı para çevrim farkları		-58.668	604.997
Diğer kapsamlı gelir/ (gider)		-58.668	604.997
Toplam kapsamlı gelir/(gider)		85.071.314	183.647.611
Toplam kapsamlı gelirin/(giderin) dağılımı			
Ana ortaklık payları		85.071.314	183.647.611



YATIRIMCI İLİŞKİLERİ
ir@goknur.com.tr

GÖKNUR GIDA MADDELERİ
ENERJİ İML. İTH. İHR.
TİC. VE SAN. A.Ş.

Erler Mahallesi 2716. Cadde No:11
ETİMESGUT / ANKARA / TÜRKİYE

Tel: +90 312 227 81 40

info@goknur.com.tr
www.goknur.com.tr

20
23